Laimīgā zeme

Līgatnes Novada Ziņas

LĪGATNES NOVADA DOMES INFORMATĪVAIS IZDEVUMS

21. oktobris 2020 Nr. 10 (163)

Līgatnes novada dome informē:

- Pieaugot saslimstībai ar Covid-19, iesniegumu iesniegšana un apmeklētāju pieņemšana klātienē nenotiek.
- Lai tiktos klātienē un nodotu iesniegumus, aicinām iepriekš pieteikties.
- Rakstiski sagatavotos iesniegumus ir iespēja atstāt pasta kastītēs Spriņģu ielā 4, Līgatnē, un Nītaures ielā 6, Augšlīgatnē.
- Elektroniski aicinām iesniegumus sūtīt uz e-pastu novadadome@ligatne.lv.
- Lai saņemtu atbildes uz interesējošiem jautājumiem, kā arī pašvaldības speciālistu konsultācijas, aicinām ar pašvaldības darbiniekiem sazināties elektroniski.

Visa kontaktinformācija atrodama interneta vietnē www.ligatne.lv
vai, zvanot uz tālruņiem 64155636 un 64153176

Sejas maska obligāti jāvelk:

Sabiedriskajā transportā
(t.sk. atrodoties autoostā un dzelzceļa stacijā)

Veikalā, aptiekā, pastā

Apmeklējot muzeju, izstādi, bibliotēku, baznīcu
(Ja nenotiek organizēts pasākums)

Vietās, kur nevar ievērot 2 metru distanci, nav fiziski atdalošu barjeru un uzturas ilgāk par 15 minūtēm

Kafejnīcās un restorānos ievērojam:

2 m starp galdiņiem

Iekštelpās 4 personas pie galdiņa

Darba laiks: 6.00 – 24.00

Pasākumi var notikt tikai ar fiksētām, personalizētām sēdvietām, ievērojot arī citus nosacījumus (nenotiek dejas un diskotēkas).

Pasākumos ar lielāku atbildību!

Iekštelpās **500** cilvēki
Nepārsniedzot 50% telpas kapacitāti, tikai fiksētās, personalizētās sēdvietās ar distanci

Ārā **1000** cilvēki
Nepārsniedzot 50% ārtelpas kapacitāti un nodrošinot vajadzīgo distanci

Rūpīgi izvērtē nepieciešamību apmeklēt publiskus pasākumus. Vietās, kur pulcējas daudz cilvēku, ir lielāks risks inficēties.

Ņem vērā, lai sportotu droši!

Sacensības notiek tikai profesionālajā sportā

Iekštelpās (t.sk. fitnesa klubos) drīkst notikt tikai individuāli treniņi

Sporta treniņi grupās var notikt **tikai ārpus telpām vai attālināti,** neizmantojot kopīgas ģērbtuves.

Atpūties atbildīgi arī draugu un ģimenes lokā mājās!

Iekštelpās ne vairāk kā **30** cilvēki

Ārpus telpām ne vairāk kā **300** cilvēki

Ja privātu pasākumu rīko publiskā vietā, piemēram, restorānā, izīrētā pirtī, klubā u.tml., viesiem jānodrošina fiksētas, personalizētas sēdvietas, 2 metru distance (izņemot vienas mājsaimniecības locekļiem). Pasākums var norisināties līdz plkst. 24.00.

Aktuālā informācija par COVID-19
www.spkc.gov.lv
www.covid19.gov.lv

COVID-19 ierobežošanai papildus ievēro:

Klātienē ne bērniem, ne pieaugušajiem **nenotiek interešu pulciņi**, koris, dejošana un citas nodarbības grupās. Drīkst notikt individuālas nodarbības.

7.-12. klašu skolēni no 26. līdz 30. oktobrim mācās attālināti

Tikai individuālas nodarbības var notikt mūzikas un mākslas skolās. Izņēmums ir profesionālās izglītības iestādes, kur skolēni iegūst arī vispārējo vidējo vai pamatizglītību.

Aktuālā informācija par COVID-19
www.spkc.gov.lv
www.covid19.gov.lv

OKTOBRIS

Krāsainas lapas šūpojas zaros,
Gaida, kad rudens vēji tās nesīs.
Gaida, kad dzērves pacelsies baros,
Piekliegts kļūs debessjums.
Rudens lapām nav vienalga,
Kad un kur viņas krīt –
Vai uz zāles, kas rasas valga,
Vai uz baltajiem lielceļiem.
Rudens lapas grib sarkanas kvēlot,
Palikt cilvēkam plaukstā arvien,
Rudens lapas grib nenovēlot –
Sadegt vai pacelties debešos.

Sveicam oktobra jubilārus!

Marina Kozlovska
Ilona Graudiņa
Andris Jakobijs
Maruta Bērziņa
Varis Kaucis
Gunārs Ķilla
Anna Magone
Rasma Puriņa
Taņa Ulmane
Dace Zunde
Zaiga Goldberga
Elga Bajāre
Skaidrīte Ināra Alberte
Anita Amoliņa
Grigorijs Griļevs
Velga Skaidrīte Saukuma
Rita Ekerte
Millija Elfrīda Priedīte
Millija Rupmeja
Andris Birze
Ļubova Golubkova
Rita Potašova
Atis Zviedris
Aina Ķiņķere
Ināra Ārija Liepiņa
Viesturs Niedre
Maija Gunta Janke
Valda Veļķere
Ņina Žuikova
Velta Brante
Ausma Bergmane
Tatjana Jankovska
Jānis Bundža
Gaida Ozoliņa
Marija Andžāne
Jeļena Terentjeva
Velta Meistere

Par reformām, Covid un citām aktualitātēm

Vēlos nedaudz padalīties ar šī brīža aktualitātēm, kas tieši vai netieši ietekmē vai ietekmēs mūsu ikdienu, mūsu paradumus un pieradumus. No nākamā gada 1. jūlija Līgatnes novads apvienosies ar sešiem citiem novadiem, iekļaujoties lielā Cēsu novadā. Šobrīd aktīvi strādājam, lai izveidotu jaunā Cēsu novada administratīvo un pakalpojumu struktūru. Visu pašvaldību vadītāji vienprātīgi uzskatām, ka administratīvi teritoriālā reforma nedrīkst samazināt pakalpojumu pieejamību jeb, kā mēs sakām: „Reformas rezultātā iedzīvotājiem dzīve nedrīkst kļūt sliktāka". Nevarētu teikt, ka viss notiek vienkārši un gludi, jo dažādos novados ir dažādas tradīcijas un sistēmiskā uzbūve, un, lai īstenotu sākotnējos uzstādījumus, ir svarīgi respektēt katra iedzīvotāja intereses neatkarīgi no viņa dzīvesvietas, sociālā statusa u.tml.

Diezgan skaidri ir iezīmējusies jaunā novada administratīvā struktūra. Valda vienprātība, ka virkne funkciju, kas nekādā veidā nav saistītas ar ikdienas pakalpojumiem, ko pašvaldība sniedz iedzīvotājiem, būs centralizētas (piemēram finanšu vadība, personālvadība, lietvedība u.tml.). Virkni funkciju plānots centralizēt daļēji (piemēram sociālā darba vadība – centralizēta, bet pakalpojumu sniegšana – decentralizēta esošo novadu sociālajos dienestos). Un, visticamāk, būs arī funkcijas, kas arī turpmāk būs decentralizētas – pēc iespējas tuvāk pakalpojuma saņēmējiem (piemēram, teritoriju labiekārtošana, komunālie pakalpojumi u.tml.). Lai šādu struktūru izveidotu, pašsaprotami, ka plašajā Cēsu novada teritorijā nepieciešami atbalsta punkti, kur reāli strādās pakalpojumu sniedzēji. Likums paredz, ka pašvaldības var veidot pagastu pārvaldes, bet šķiet, ka jaunajā Cēsu novadā būs seši pakalpojumu centri, kas apkalpos šobrīd esošo novadu teritorijas, jo veidot 24 pagastu pārvaldes nešķiet racionāli.

Kā vienu no prioritātēm reformas plāna izstrādē izvirzām 2022. gada budžeta prognozes izstrādi. Kāpēc? Lai saprastu, ar kādiem finanšu līdzekļiem jaunais novads varēs rēķināties, bet tādējādi, ko atļauties. Jau šobrīd ir skaidrs, ka šī reforma labākajā gadījumā, salīdzinot ar šodienas septiņu novadu situāciju, jaunā Cēsu novada finansiālo rocību nepasliktinās. Tāpat ir skaidrs, ka šī reforma kopēji novadam nenesīs nekādus finansiālos ieguvumus. Bet ieguvēji būs to novadu iestāžu darbinieki, kuriem šobrīd ir zemākas algas, un to novadu iedzīvotāji, kuros zemāki sociālie un cita veida pabalsti.

Es kā Līgatnes novada domes priekšsēdētājs kopā ar mūsu speciālistiem aktīvi strādājam, lai izveidotu tādu struktūru un sistēmu, kas līgatniešiem nestu labumu vai sliktākajā gadījumā nepadarītu to dzīves grūtākas. Esmu pārliecināts, ka kopā mums izdosies rast kompromisus un risinājumus, lai vienlīdz labā situācijā būtu visi jaunā novada iedzīvotāji gan pilsētās, gan laukos. Un, pabeidzot šo tēmu par reformām, vēlos vēlreiz un vēlreiz uzsvērt – šai reformai nav nekā kopēja ar to pašvaldību administratīvo struktūru, kas bija līdz 2009. gadam. Daudkārt reformatori to tā cenšas salīdzināt, bet tie ir meli vai, visticamāk, nekompetence. Bet, ja ir vēlme meklēt līdzīgu pašvaldību administratīvo struktūru, tad tālā pagātnē nav jāskatās – tāda Latvijā darbojās līdz 1990. gadam. Mans mērķis – darīt visu iespējamo, lai neizveidotos situācija, kāda tā vietējām kopienām bija padomju gados, kad pat naglas parka soliņa remontam vajadzēja izlūgties rajonā.

Otra, manuprāt, milzu aktualitāte ir Covid-19 otrā viļņa straujais uzliesmojums Latvijā. Kad rakstu šīs rindas, slimība vēl nav skārusi Līgatnes novadu, bet saprotu, ka tas ir tikai laika jautājums. Salīdzinot ar pavasari, esam daudz zinošāki un pieredzējušāki, kā šajā situācijā rīkoties. Bet redzam, ka slimības izplatība ir daudzreiz straujāka nekā pavasarī. Var vērtēt dažādus iemeslus, kāpēc tā notiek, bet ir pilnīgi skaidrs, ka slimība izplatās tikai starp cilvēkiem. Un, jo atbildīgāki esam, jo vīrusam izplatīties grūtāk. Ja pret draudiem izturamies vieglprātīgi, vīruss par to tikai priecājas.

Saprotu, ka esam noguruši no ierobežojumiem. Bet jāteic, ka pagaidām, kad rakstu šīs rindas, Latvijā ierobežojumi ne tuvu nav tādi kā daudzās pasaules valstīs. Bet visvairāk mani apbēdina un uztrauc balamutes, kas aizgūtnēm klaigā, ka vīruss ir izdomājums, ka tas nerada problēmas, ka visi piesardzības pasākumi ir nevajadzīgi un lieki... Ja tas notiktu kādā miestā vai pat vienā vai otrā totalitārā valstī, tad tā varētu spriest. Ja par Covid-19 kā pandēmiju atklāti runā 216 pasaules teritorijās, tad es nevaru saprast, cik cilvēkam jābūt aprobežotam, lai kaut ko tādu teiktu. Un līdzīgi par sejas aizsargmaskām. Protams, ka to lietošana 100% nepasargā, bet, ja pat vienkāršāko masku lietošana nodrošina aizsardzību kaut par 30%, kas ir zinātniski pamatots, tad, manuprāt, atteikties no par trešdaļu lielāku drošību nav tas gudrākais piedāvājums.

Mēs nevaram būt droši, ka vīruss "neienāks". Bet tikai mūsu kopēja atbildība ir censties neļaut vīrusam nekontrolēti izplatīties starp novada iedzīvotājiem. Aicinu ikkatram novada iedzīvotājam būt atbildīgam pret sevi un līdzcilvēkiem un ievērot noteiktos ierobežojumus un prasības.

Ainārs Šteins,
Līgatnes novada domes priekšsēdētājs

Līgatnes novada pašvaldības pabalsti

VIENREIZĒJS PABALSTS

POLITISKI REPRESĒTAJĀM PERSONĀM

70,- EUR

kam piešķir?

Politiski represētajām personām, kuras vismaz 1 gadu Līgatnes novadā ir deklarējušas savu pastāvīgo dzīvesvietu.

kā saņemt?

Novembrī Līgatnes novada Sociālais dienests aktualizē novadā deklarēto represēto personu sarakstu

Līgatnes novada Sociālais dienests pārbauda datus un pieņem lēmumu par pabalsta izmaksu

Pabalstu izmaksā ar pārskaitījumu kontā vai Līgatnes novada pašvaldības kasē

Saskaņā ar 27.12.2012. Līgatnes novada domes saistošajiem noteikumiem Nr.14/33 "Par pabalstu politiski represētajām personām"

Ja Līgatnes novadā savu dzīvesvietu 1 gadu ir deklarējusi kāda politiski represēta persona, kura nav iekļauta sarakstā, lūdzam pieteikties pabalstam pa tālruni 64155587 līdz 31. decembrim.

Līgatnes novada Sociālais dienests
Nītaures iela 6, Līgatnes pag., Līgatnes nov.

Apmeklētāju pieņemšana pēc iepriekšēja pieraksta
+371 64155587

Aicinām izvirzīt kandidātus balvai „LĪGATNES NOVADA GADA CILVĒKS 2020"

Par Līgatnes „Gada cilvēku" var kļūt ikviens, kurš ar savu veikumu ir paraugs līdzcilvēkiem un kura darbs šogad visvairāk sekmējis Līgatnes novada attīstību un veicinājis sabiedrisko aktivitāti.

Aptauja notiek no 2020. gada 1. līdz 31. oktobrim.

KĀ PIETEIKT KANDIDĀTU?

1. līdz 31. oktobrim rakstiet motivējošu vēstuli vai aizpildiet anketu, norādot:

- kandidāta vārdu, uzvārdu;
- kandidāta kontaktinformāciju (ja tā ir zināma);
- motivāciju, kāpēc šis kandidāts pelnījis titulu.

2. gatavos pieteikumus atstājiet anketām paredzētajās kastītēs „Gada cilvēks 2020", kas atrodamas:

- Līgatnes kultūras namā – Spriņģu ielā 4, Līgatnē;
- Augšlīgatnes kultūras namā – Nītaures ielā 4, Augšlīgatnē;
- Līgatnes pagasta pārvaldē – Nītaures ielā 6, Augšlīgatnē;
- Veikalos „LaTs": Gaujas ielā 21, Līgatnē; Skolas ielā 6-14, Augšlīgatnē;
- Veikalā „ELVI" Nītaures ielā 5, Augšlīgatnē.

Elektroniski lūdzam balsot vietnē www.visidati.lv/aptauja/1622913782/

Uzmanību! Nepilnīgi aizpildītas anketas (bez motivācijas kandidāta izvirzīšanai) netiks apkopotas.

APSTIPRINĀTI
Līgatnes novada domes
2020. gada 24. septembra sēdē
(protokols Nr. 15,6. §)

Līgatnes novada domes 2020. gada 24. septembra saistošie noteikumi Nr. 20/9 „Grozījumi Līgatnes novada domes 2020. gada 23. janvāra saistošajos noteikumos Nr. 20/1 „Līgatnes novada pašvaldības budžets 2020. gadam"

Izdoti saskaņā ar likuma „Par pašvaldībām" 82.1 panta 1. daļas 2. punktu, 46. panta 1. un 2. daļu un likuma „Par pašvaldību budžetiem" 7. pantu

1. Apstiprināt Līgatnes novada pašvaldības 2020. gada budžeta ieņēmumus EUR 4 136 171 apmērā un sadalījumu pa ieņēmumu veidiem saskaņā ar 1. pielikumu.

2. Apstiprināt Līgatnes novada pašvaldības 2020. gada budžeta izdevumus EUR 4 298 459 apmērā saskaņā ar 2. pielikumu un 3. pielikumu.

Līgatnes novada domes 2020. gada 24. septembra saistošo noteikumu Nr. 20/9 „Grozījumi Līgatnes novada domes 2009. gada 14. oktobra saistošajos noteikumos Nr. 1/09 „Līgatnes pašvaldības nolikums""

Paskaidrojuma raksts

1. Sakarā ar 2020. gada 19. februāra Līgatnes novada domes ārkārtas sēdes lēmumu Nr. 4, 2. § „Par Līgatnes novada pašvaldības pieteikumu Valsts Zivju fonda atbalsta pasākuma projektam „Zivju pavairošana, atražošana un dažādošana Ratnieku ezerā"" Līgatnes novada done no Valsts Zivju fonda ir saņēmusi EUR 2 649, kas tiek attiecināta uz PNĪB nodaļas pieteikties ieņēmumu daļu EKK 18.620 un izdevumu daļu EKK 2390.

2. Pamatojoties uz 2020. gada 9. septembra Līgatnes novada Plānošanas, nekustamā īpašuma un būvniecības nodaļas iesniegumu D3-16/20/995, tiek veikti sekojoši budžeta grozījumi:

1.1. Lai segtu izdevumus par uzņēmumu līgumiem ar fiziskām personām, kas veikuši būvdarbus pašvaldības īpašumos, no ēku un telpu kārtējā remonta budžeta pozīcijas EKK 2241 tiek novirzīti 6 500 EUR un 1 600 EUR attiecīgi uz pozīcijām EKK 1150 un EKK 1210.

1.2. Lai segtu izdevumus par iegādātajiem materiāliem, kas izlietoti pašvaldības nekustamā īpašuma remontdarbos, no budžeta pozīcijas EKK 2241 tiek novirzīti 5 500 EUR uz budžeta pozīciju EKK 2350.

1.3. Lai segtu pašvaldības līdzfinansējumu Valsts Zivju fonda atbalstītajam pasākumam „Zivju pavairošana, atražošana un dažādošana Ratnieku ezerā", 330 EUR tiek novirzīti no EKK 2241 uz EKK 2390.

1.4. Lai segtu izmaksas par meža un dabas vērtību inventarizāciju Līgatnes novada domes apsaimniekošanā esošajam īpašumam „Bebru mežs", EUR 1 815 tiek novirzīti no Dabas resursu nodokļa (DRN) budžeta pozīcijas EKK 2350 uz DRN pozīciju EKK 224401.

2. Saskaņā ar vēstuli Nr. 4-7e/20/2653 no Izglītības un zinātnes ministrijas (IZM) „Par brīvpusdienu nodrošināšanai piešķirto valsts budžeta līdzekļu atmaksu" IZM tiek atmaksāti Augšlīgatnes Jaunās sākumskolas līdz 2019. gada 31. decembrim neizmantotie valsts budžeta līdzekļi 343,37 EUR apmērā.

3. Pamatojoties uz pašvaldības aģentūras „Līgatnes novada Kultūras un tūrisma centrs" iesniegumu, par EUR 4 500 tiek samazināta aģentūras dotācija sakarā ar Covid-19 izraisīto ierobežojumu dēļ nenotikušo jauktā kora „Līgatne" braucienu uz Vāciju.

3.2. 3 000 EUR no samazinātās dotācijas tiek novirzīti uz Sociālo pabalstu budžeta pozīciju EKK 6260, lai segtu pabalstus garantētā minimālā ienākumu līmeņa nodrošināšanai, kas 2020. gada laikā palielinājušies Covid-19 ārkārtas situācijas dēļ.

3.3. EUR 1 500 no samazinātās dotācijas tiek novirzīti uz Sociālo pabalstu budžeta pozīciju EKK 6412, lai segtu samaksu par ilgstošu sociālo aprūpi, kas palielinājusies pansionātu palielinātās maksas un aprūpēto klientu skaita dēļ.

Sagatavoja Finanšu kontroliere, analītiķe **Anete Dzērve**
Sēdes vadītājs
Ainārs Šteins,
Līgatnes novada domes priekšsēdētājs

Aktualitātes oktobrī

Izsludinātās iepirkumu procedūras:

- Iepirkums – Ielu un ceļu mehanizēta tīrīšana 2020./2021. gada ziemas sezonā. Kā katru gadu, paredzam gan Līgatnes pilsētas un Augšlīgatnes ciema maģistrālo ielu attīrīšanu no sniega un smilts/sāls kaisīšanas pakalpojumu ar ceļu uzturēšanas tehniku, gan arī ceļu ārpus apdzīvotām vietām attīrīšanu no sniega ar traktortehniku.

Noslēgušās iepirkumu procedūras:

- Iepirkums – „Stāvlaukuma seguma remonts". Procedūra pārtraukta, jo piedāvājuma cena pārsniedz plānotās izmaksas. Tāpat stāvlaukuma labiekārtošanas jautājums atkārtoti jāvērtē pirmsskolas izglītības iestādes „Zvaniņi" iespējamās ēkas paplašināšanas kontekstā.
- Cenu aptauja – Trenažieru iegāde Līgatnes novada Sporta centra vajadzībām. Līguma slēgšanas tiesības piešķirtas SIA „Metausta" par piedāvājuma summu EUR 3 145,37 bez PVN. Tiks papildināts trenažieru zāles inventārs ar skrejceliņu-kardiotrenažieri, slēpošanas simulatoru un diviem atlieciena soliem.
- Cenu aptauja – Mūzikas instrumentu iegāde Līgatnes mūzikas un mākslas skolas vajadzībām. Līguma slēgšanas tiesības piešķirtas SIA „Mūzika" par piedāvājuma cenu EUR 4 500,01 bez PVN. Tiks iegādāta flauta, akordeons, divi čellu komplekti un digitālās klavieres, lai nodrošinātu audzēkņiem plašāku kvalitatīvu mūzikas instrumentu pieejamību muzikālo prasmju apguvei.
- Cenu aptauja – Telpu remonts Līgatnes novada pirmsskolas izglītības iestādes „Zvaniņi" vajadzībām. Līguma slēgšanas tiesības piešķirtas SIA „MKR Būve" par piedāvājuma summu EUR 6 996,88 bez PVN.
- Cenu aptauja – Autobusa noma Eiropas Savienības struktūrfondu projekta „Atbalsts izglītojamo individuālo kompetenču attīstībai" īstenošanas ietvaros. Līguma slēgšanas tiesības piešķirtas SIA „NORLE N" par piedāvājuma summu EUR 865 bez PVN.

Citas aktualitātes:

Lūdzam ievērot un nopietni attiekties pret valstī un novadā noteiktajiem lokālajiem ierobežojumiem sakarā ar Covid-19 atkārtotu izplatību, īpaši būt saprotošiem pret mūsu izglītības iestādēs noteiktajām normām. Līgatnes novada dome aktīvi seko līdzi aktualitātēm valstī, ik nedēļas veic pārrunas ar izglītības iestādēm un kultūras un tūrisma sfēras atbildīgajām personām, lai nodrošinātu plānotas darbības slimības izplatības ierobežošanai.

Līgatnes novada domes apkalpošanas centros vēl joprojām saglabājam ierobežotu tiešo pieejamību apmeklētājiem. Lūdzam iespēju robežās izmantot elektroniskās saziņas iespējas vai plānot pašvaldības speciālistu apmeklēšanas laiku, iepriekš vienojoties ar konkrēto speciālistu.

Jebkurā gadījumā iedzīvotāji būs tie, kas nodrošinās tālāku slimības izplatību vai ierobežošanu. Jo nopietnāk mēs pret šo jautājumu vērsīsimies, jo ātrāk pārvarēsim šo krīzes situāciju. Turpināsim būt aktīvi, turpināsim daudz laika pavadīt svaigā gaisā un turpināsim stiprināt veselību, izmantojot vietējās rudens veltes!

Ir noslēgušies ielu apgaismojuma pārbūves darbi Augšlīgatnē, tāpat esam atraduši iespēju veikt ielu apgaismojuma gaismekļu nomaiņu Skaļupēs, Līgatnes novadā. Tiks pabeigti arī Mūzikas un mākslas skolas teritorijas labiekārtošanas darbi un pagalma apgaismes stabu uzstādīšana, uzlabojot teritorijas un ēkas apgaismojumu un audzēkņu drošību teritorijā. Ar nelielu kavēšanos šomēnes notiks arī Skolas ielas asfaltēšanas darbi. Paralēli pirms ziemas sezonas tiek veikti pēdējie ceļu sakārtošanas darbi.

Veselības un spēka pilnu rudens darba cēlienu vēlot,
Egils Kurpnieks
Līgatnes novada domes izpilddirektors

Rīcības algoritms, ja bērnam ir akūtas elpceļu infekcijas slimības pazīmes

Ieteikumi vecākiem un izglītības iestādēm

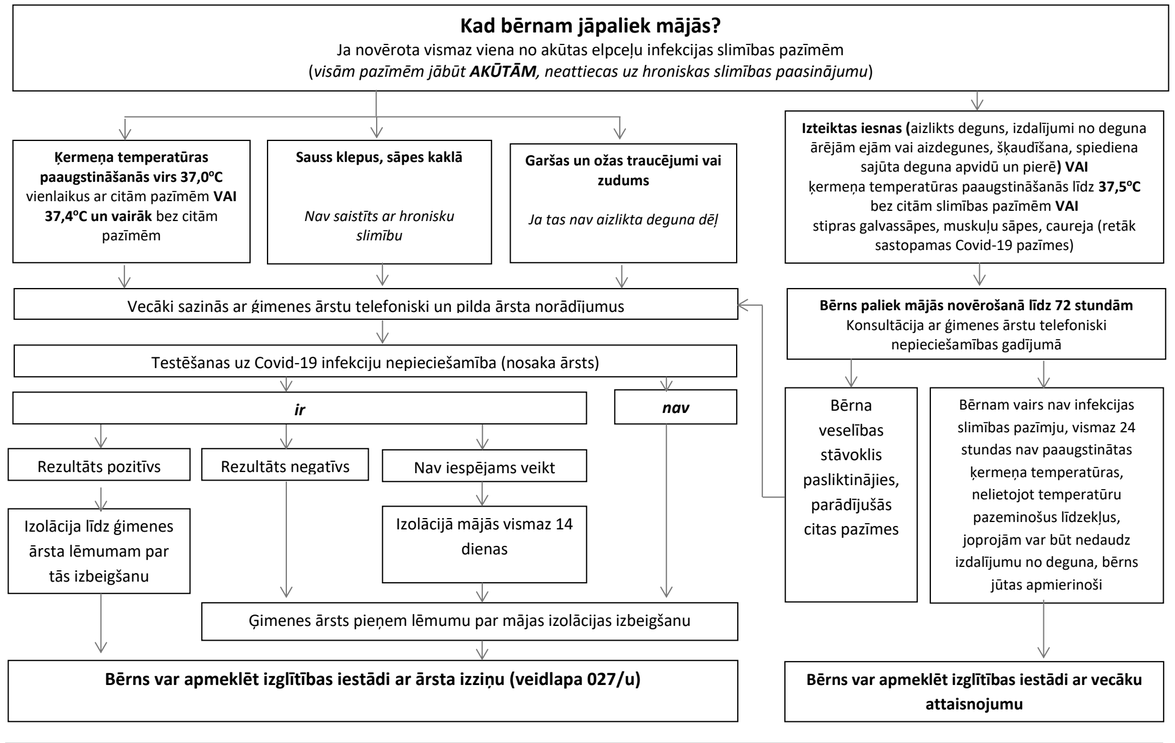

Ar cieņu par pārtiku

21. septembrī biedrība „Zaļā brīvība", īstenojot starptautisku globālās izglītības projektu „Ar cieņu par pārtiku" (mērķis – veicināt sabiedrības izpratni par likumsakarībām starp pārtikas izmešanu atkritumos un ilgtspējīgas attīstības vides un sociālo jomu, kā arī pilnveidot sabiedrības prasmes pārtikas atkritumu samazināšanā), viesojās Jauno līderu vidusskolā. Šī projekta ietvaros 9. – 12. klašu skolēniem tika organizētas interaktīvas simulācijas nodarbības „Kečupa saldskābais stāsts: gatavots Latvijā vai Ķīnā?" ar mērķi veicināt skolēnu kompetenču attīstību satura jomā – ilgtspējīgs patēriņš.

Simulācijas pamatā bija 120 minūšu gara nodarbība, kurā dalībnieki iejutās dažādos posmos pārtikas produkta (kečupa) piegādes ķēdē, risinot dažādus uzdevumus, pilnveidojot izpratni par globālo pārtikas piegādes ķēdi un izmestās pārtikas problemātiku katrā piegādes ķēdes posmā (no audzēšanas līdz patēriņam) un patērētājdarbības globālajām saiknēm.

Projektu finansē Eiropas Savienība.

Ir izveidots arī metodiskais materiāls, kas ļauj ikvienam pedagogam pašam patstāvīgi nodarbībai sagatavoties un to novadīt. Tas ir pieejams kopā ar visiem pārējiem projekta izglītojošajiem audiovizuālajiem materiāliem biedrības „Zaļā brīvība"' mājaslapā, projekta „Ar cieņu par pārtiku" sadaļā https://www.zalabriviba.lv/ilgtspejigs-paterins/ar-cienu-par-partiku/#materiali.

Kā es pazīstu Līgatni

Rasma Vanaga

9. turpinājums

Sākums LNZ 2020. gada februāra Nr. 2, marta Nr. 3, aprīļa Nr. 4, maija Nr. 5, jūnija Nr. 6, jūlija Nr. 7, augusta Nr. 8, septembra Nr. 9.

Līgatnes pilsētas un novada alas

Iepriekšējā LNZ numurā tikām līdz Kiberkalna alām. Tālāk Alu ekskursijas maršruts turpinās Līgatnes papīrfabrikas teritorijā.

Līgatnes papīrfabrikas (LPF) teritorijā pie Līgatnes upes abos krastos pēc Aivara Baloža saskaitītiem datiem izcirsti pavisam 37 pagrabi: atsevišķie pagrabi – 10, labā krastā eja ar 9 pagrabiem, kreisajā krastā divās ejās pavisam kopā – 8 pagrabi. Šie pagrabi šobrīd netiek izmantoti, un daļa padomju gados pārveidoti vai aizbrukuši.

Šie pagrabi ierīkoti pēc tam, kad laikā no 1859. līdz 1865. gadam tika uzcelta palīgfabrikas *Beiwerk* pirmā kārta, kurā bijušas iekārtotas arī strādnieku dzīvojamās telpas. Pagrabi cirsti Līgatnes upes krastu iežos vēlākās galdniecības tuvumā. Padomju gados ēkā līmeņa serdenes papīra uztīšanai, un tika piebūvēts LPF ugunsdzēsēju depo. Ugunsdzēsēju depo darbojās līdz 1994. gadam, kad to pēc lielā ugunsgrēka Vidusfabrikā 1993. gada 5. novembrī, kurā sadega burtnīcu automāti, tipogrāfija, cieta vēl citas papīra apdares iekārtas un aizsaulē aizgāja BUB priekšnieks Gunārs Caune, pārņēma VUGD.

Aivars Balodis raksta: *„Pagrabus cirta starp galveno – Vidusfabriku – un palīgfabriku – Beiverku –, lai tos varētu izmantot arī galvenajā fabrikā dzīvojošie strādnieki, jo līdz tam viņiem kā pārtikas noliktavas kalpojušas tikai tā saucamās numurklētis. Šie pagrabi sāka zaudēt savu nozīmi pēc tam, kad 1884. gadā nodega galvenā fabrika ar tajā esošo trīsstāvu dzīvojamo baraku un sāka celt dzīvojamās mājas ārpus papīrfabrikas teritorijas.*

Laikā no 1895. līdz 1896. gadam pārbūvēja arī palīgfabriku Beiwerk, kur tika uzstādīta un palaista darbā 3. papīrmašīna. Tikpat kā pilnīgi visu pagrabu izmantošana tika izbeigta pēc Otrā pasaules kara, kad Līgatnes papīrfabrikai apkārt tika uzcelta sēta.

Pēc Otrā pasaules kara šie pagrabi skaitījās arī kā civilās aizsardzības objekti, vieta, kur iedzīvotājiem slēpties atomkara vai ķīmisko ieroču lietošanas gadījumā. Lai varētu piekļūt pagrabiem, tad tika atjaunotas trepes un estakāde virs upes. Reiz kāda no pagrabu ieejām tika aizklāta ar papīrmašīnas preses tūbu, pagrabā ielaista asaru gāze un strādniekiem bija jāiet iekšā ar gāzmaskām, lai pārbaudītu vai tās piemeklētas pareizi. Cik atceros, tad lielākā daļa „izsprāga" laukā kā lapseņu sadzelti, jo ērtības labad gāzmaskas vai nu tikušas paņemtas par lielu vai arī „uzlabotas", izņemot vārstus un filtrējošo elementu."

Kreisā krasta pirmā eja ir 21 metru gara. Šajā ejā izcirsti astoņi pagrabi. Virs pirmās ejas vēlāk uzcelta bijušās galdniecības ēka.

Kreisā krasta otrā eja patreiz ir 20 metrus gara. Aivars Balodis par šo eju: *„Šī eja nav saglabājusies sākotnēji izcirstā dziļumā, jo 1965. gadā transporta ceha priekšnieks Haralds Gēģeris bija nolēmis nolīdzināt slaidāku ceļa uzkalniņu starp galdniecību un Beiverku, jo pa to bija grūti uzbraukt autoiekrāvējam. Šo darbību rezultātā iebruka otrās ejas galā griestu velve. Lai ātri un droši atjaunotu ceļu braukšanai, tad ejas gals ar kādiem trīs pagrabiem tika aizbērts ar būvgružiem. Līdz ar to šodien vairs nevar precīzi pateikt, kura no abām ejām bijusi garāka. Pagrabi vairāk ir otrā ejā. Pašreiz ejā ir 10 pagrabi. Starp ejas 2. pagrabu un 6. pagrabu starpsiena izbirusi, veidojot caurumu. Šinī posmā ceļa vieta un tās apkārtne rakta, arī vēlāk liekot elektropārvades kabeļus, velkot dzeramā ūdensvadu no Beiverkas uz Galveno fabriku, velkot tehnisko ūdensvadu no ūdens filtriem uz Beiverku un visbeidzot izbūvējot attīrīšanai paredzēto ūdeņu kolektoru. Turpat netālu ieplakā pirms bijušās sūkņu mājas, bija paredzēta pārsūknēšanas stacija. Tā visa iespaidā irdenās grunts dēļ tagad ilgstoša lietus un pavasara palu laikā no uz lauka sabērtajām papīra atkritumu kaudzēm otrā ejā ieplūst ūdeņi ar izšķīdušu papīrmasu, kas vēlāk izžūst un redzama ejā un pagrabos.*

Labā krasta eja ir 11 metrus gara, ar gala pagrabu 12,9 metru dziļumā. Šinī ejā izcirsti deviņi pagrabi, kas, neraugoties uz to, ka gadiem ilgi netiek izmantoti, ir ļoti labi saglabājušies. Pati ejas ieeja gan ir tik stipri aizbrukusi, ka tajā jālien līšus, un nezināmajam grūti atrodama."

Aiz LPF atrodas garākais alu gaņģis Līgatnē – Beiverkas alas –, un nedaudz augstāk – vēl viens alu gaņģis, kurš laika gaitā ir daļēji aizbiris. Beiverkas alu gaņģim pēdējos gados ir aizliktas priekšā metāla restotas slēgtas durvis, lai apmeklētāji nebojātu šīs alas mikrofloru un netraucētu sikspārņu dzīvi, kuri šīs alas ir iecienījušas ziemošanai.

Pagrabi Beiverkas kalna (Beiwerksberg), tagadējā Remdenkalna, iezī izcirsti pēc tam, kad Beiverkas kalnā, laikā no 1895. līdz 1898. gadam tika uzceltas piecas dzīvojamās mājas. Tagad tās ir mājas Gaujas ielā 15, 17, 18, 20 un 22.

„Remdenkalna lielās ejas garums ir 56 metru, kopā ar gala pagrabu -- 59 metri. Šajā ejā izcirsti 28 pagrabi, kas kopā ar centrālo eju sastāda ap 190 metrus. Pēdējā laikā Remdenkalna lielo eju sākuši saukt arī par ūdenspagrabu, jo ejas priekšpusē sabiris pabiezs zemes slānis, kas neļauj no zemes slāņiem iztecējušajam ūdenim aiztecēt pa nogāzi, līdz ar ko gandrīz visā ejā un arī dažos pagrabos stāv ūdens slānis." - tā Aivars Balodis.

Jāpiebilst, ka šim alu gaņģim ir interesanta konfigurācija – no sākuma tas iet taisni kalnā, bet vēlāk strauji pagriežas pa kreisi, pa vidu tek strautiņš. Bez gumijas zābakiem to apmeklēt neiesaku. Beiverkas alas var apmeklēt Līgatnes TIC rīkotā ekskursijā gida pavadībā.

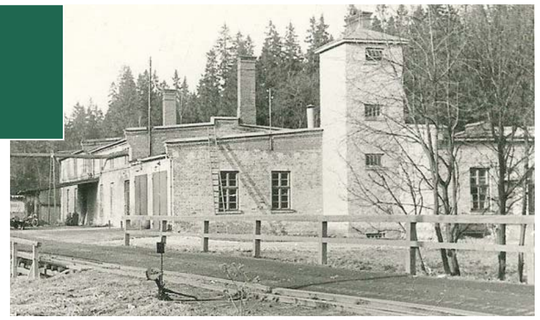

LPF ugunsdzēsēju depo. Līgatnes fotoarhīvs.

Fabrikas iežu pagrabi pie ugunsdzēsēju depo. Līgatnes fotoarhīvs.

Beiverkas alu gaņģis – Lielais ūdensgaņģis. Rasma Vanagas foto 2007. gadā.

Rasmas Vanagas pagrabs – pa labi. Rasmas Vanagas foto 2007. gadā.

Guntis Eniņš savā rakstā par Līgatni 1993. gadā raksta: *„Pagraba eja kalta ar plašu vērienu. Centrālās ejas platums – 1,5 m, griestu augstums – 2,2 m. Kāpēc jākaļ tik plaša un augsta eja? Vai šeit ar zirgu bija paredzēts braukt vai jāt?"*

Gunta Eniņa teiktais varētu būt patiesība. Beiverkas alās cara laikā glabāts gatavais papīrs. To man 1972. gadā stāstīja vecie strādnieki, kad Latvijas Valsts universitātē rakstīju diplomdarbu par Līgatnes papīrfabriku. Papīru alās glabājuši, lai tas iegūtu un uzturētu nepieciešamo mitrumu. Lūk, ieraksts no Līgatnes vēstures hronoloģijas:

„1896. gads. Viskrievijas rūpniecības un mākslas izstādē Ņižņijnovgorodā Līgatnes papīrfabrikai tiek piešķirta toreiz augstākā atzinības zīme – „tiesības nest impērijas ērgli" – par „lieliski augstas un vidējas šķirnes rakstāmpapīra un tipogrāfijas papīra izgatavošanu, par uzņēmuma strauju attīstību un tā ievērojamo apmēru, kā arī par īpašo gādību par strādniekiem." (Sabiedrība vienmēr atturējās no jebkādas reklāmas un šā iemesla dēļ ir piedalījusies tikai četrās izstādēs, kur vienmēr ir guvusi panākumus.)"

Par Beiverkas alām 2005. gadā avots, bijušas pāri koka laipas. Ilmāra tēvam pagrabs bijis aiz līkuma kreisā pusē. Alas beigās ir bijis caurums uz augšu, pa kuru varējuši redzēt gaismu no augšas. Ilmārs atceras, ka pretīm šim alām Latvijas laikā ir bijis *„Annas placis", kur viņš pats ir devis skautu zvērestu. „Annas placis" ir bijis pie Līgatnes upes, pie eglēm „karavīriem", kur 4PM darbinieki rīkoja savas balles".*

Gaujasmala ar Grīvnieku riju. Līgatnes fotoarhīvs.

Alu ekskursijas maršruts ved pa taciņu augšā uz „Lāču migu" un pa Gaujas ielu atpakaļ uz Līgatnes TIC, bet lejas ceļš no Beiverkas turpinās uz Gaujasmalu. Tagad gan šis ceļš ir pārvērties par taciņu, bet līdz pat 1990. gadiem tas bija labs braucams ceļš, pa kuru varēja vajadzības gadījumā vest papīra produkciju un izejvielas ar smagajām mašīnām. Ceļš bija naktīs labi apgaismots, lai strādājošie varētu brīvi doties uz darbu fabrikā un no tā – uz Gaujasmalu. Pie Beiverkas jeb 4 PM bija sardzes namiņš, kur cauru diennakti dežurēja sargs, jo fabrikas teritorijai sētu apkārt ierīkoja 1950. gadu beigās.

Gaujasmalā mākslīgi raktās pagrabu alas jeb vienkārši pagrabi ir cirsti gan abpus Līgatnes upei, gan Gaujas pamatkrasta sāngravas iežos vai, vienkāršāk sakot, aiz garāžām un netālajiem mazdārziņiem. Aivars Balodis Gaujasmalā pavisam saskaitījis 72 pagrabus, citi ir aizbiruši, citi pamesti, bet daļu vēl izmanto iedzīvotāji.

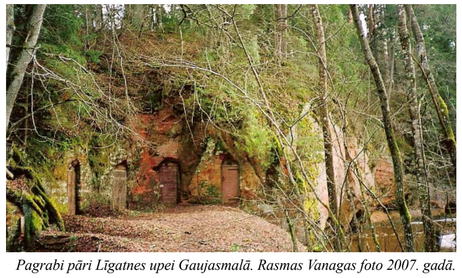

Pagrabi pāri Līgatnes upei Gaujasmalā. Rasmas Vanagas foto 2007. gadā.

Grīvnieku pagrabs. Rasmas Vanagas foto 2010. gadā.

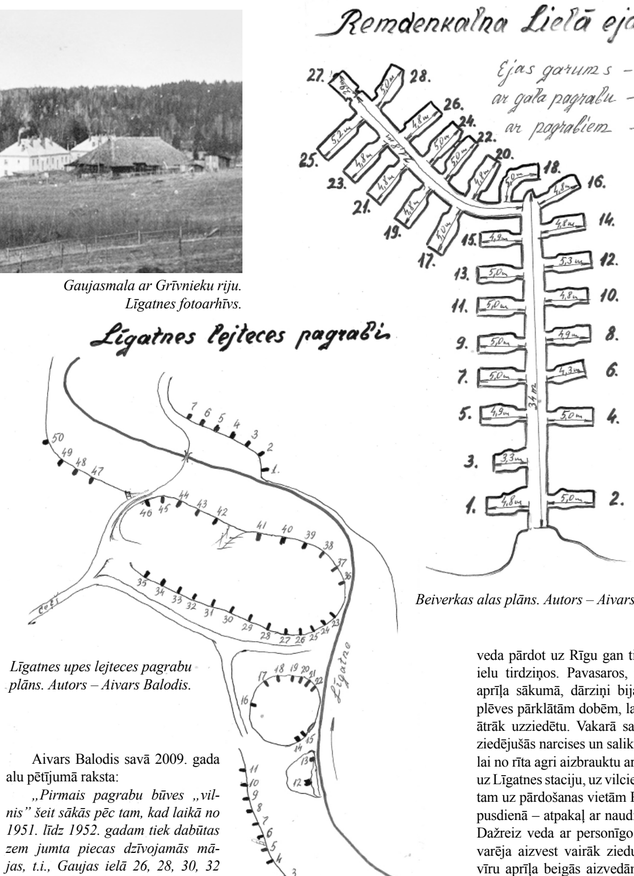

Aivars Balodis savā 2009. gada alu pētījumā raksta:

„Pirmais pagrabu būves „vilnis" šeit sākās pēc tam, kad laikā no 1951. līdz 1952. gadam tiek dabūtas zem jumta piecas dzīvojamās mājas, t.i., Gaujas ielā 26, 28, 30, 32 un 34. Pēdējo divu iekšdarbus gan pabeidz stipri vēlāk. Tā kā Līgatnes upes krastos bija daudz atklātu iežu, tad par vietu trūkumu raižu nebija. Atlika vien palūgt kalējiem nokalt, norūdīt un uzasināt pēc iespējas vairāk cērtamos stieņus, apbruņoties ar pacietību, pilnu vēderu un kā saka „uz priekšu". Nākošais pagrabu būves „vilnis" šeit sākās 1967. gadā kad uzcēla māju Gaujas ielā 21. Šīs mājas pagrabu būvētāji praktiski izsmēla visas atklāto iežu pagrabu būves iespējas, palika vien neērtas, grūti pieejamas vietas… Grūtāk klājās 1973. gadā uzceltās mājas Gaujas ielā 23a. iedzīvotājiem. Sakarā ar Gaujas Nacionālā parka dibināšanu tika paziņots, ka ir aizliegta jaunu pagrabu ciršana. Uzņēmīgākie un neatlaidīgākie gan arī šo šķērsli centās pārvarēt. Vieni steidzīgi izraudzītā vietā iecirta ieejas nišas sākumu, iemūrēja sleņģi ar durvīm un atslēgu priekšā. Pagrabu pēc tam cirta „pa kluso" un konspirācijai izrakto smilti bēra upē. Citi, kuri bija labāk pazīstami ar uzraugošo mežsargu, šo lietu risināja ar kādu pudeli šņabja, un arī tas līdzēja, jo mežsarga redzes spējas tika samazinātas gan tiešā, gan pārnestā nozīmē."

Līgatnes upes labā krasta lejtecē, kur var nokļūt pāri tiltiņam, kas ved taciņa uz Līgatnes Rehabilitācijas centru, ir izcirsti septiņi pagrabi. Interesants ir Līgrīdas Balodes atmiņu stāstījums par iezīti blakus šiem pagrabiem, kuru pierakstījusi 2006. gadā:

„Zigrīdai tēvs – Aleksandrs Miljons savu pazīšanās zīmi bijis iegrebis pie Līgatnes upes klintiņā pie pagrabiem (kaut kur pie lielā koka?) – 3 000 000 (kā ģimenes simbolu, lai citi domā, ko grib – abi vecāki un meita Zigrīda)."

Esmu skatījusies vairākkārt, bet man nav izdevies saskatīt šo ierakstu. Zigrīdai tēvs to uzrakstījis, aziedams Otrajā pasaules karā, no kura viņš nav pārnācis.

Līgatnes upes kreisā krasta lejtecē A. Balodis ir saskaitījis 50 pagrabus, tai skaitā arī manas ģimenes pagrabu, par kuru rakstīju iepriekšējā LNZ numurā. Līgatnes pagrabu alās pa ziemu ļoti labi saglabājas ne tikai dārzeņi, bet arī āboli. Vēlams ābolus glabāt atsevišķi no kartupeļiem un pie labas ventilācijas. Piemērs no mana Gaujasmalas pagraba. Manā pagrabā ir izveidoti dažādi līmeņi produktu glabāšanai: sienās plaukti, kur glabāt sulas un ievārījumus, grīdas līmenī tālāk no durvīm glabāju ābolus kastēs, kurās laba ventilācija, tuvāk pie durvīm kartupeļus bez kastēm. Smiltīs, pagraba vidū, izgrebts padziļinājums, kur var glabāt arī sulas lielākos traukos. Pēdējos gados šo pagrabu praktiski neizmantoju, jo „kājas ir par jaunām", lai nokāptu pa stāvo krauju, it sevišķi ziemā.

Gribu pastāstīt divus gadījumus no savas dzīves. Pirmais notika padomju laikā ap 1980. gadiem. Gandrīz katrai ģimenei bija savs neliels dārziņš, kur audzēja ne tikai dārzeņus, bet galvenokārt dzeltenās narcises (bija arī citas „šķirnīgās"), kuras veda pārdot uz Rīgu gan tirgos, gan ielu tirdziņos. Pavasaros, martā un aprīļa sākumā, dārziņi bija pilni ar plēves pārklātām dobēm, lai narcises ātrāk uzziedētu. Vakarā saplūca uzziedējušās narcises un salika spaiņos, lai no rīta agri aizbrauktu ar autobusu uz Līgatnes staciju, uz vilcienu un pēc tam uz pārdošanas vietām Rīgā. Pēcpusdienā – atpakaļ ar naudiņu makā. Dažreiz veda ar personīgo auto, tad varēja aizvest vairāk ziedu. Mēs ar vīru aprīļa beigās aizvedām pēdējās narcises uz Rīgu, tirgojām uz ielas puķu galdiem, visas nepārdevām, atvedām ar mašīnu atpakaļ, ielikām pagrabā ar visu spaini, un tā viņas palika. Ap Jāņiem gājām pagrabu tīrīt, narcises stāvēja, kā ieliktas, bet, līdzko iznesām dārzā, tā pēc apmēram 20 – 30 minūtēm visas saļima.

Otrs gadījums ap 2007. gadu. Rudenī bija pagrabā kastēs salikti krituši sīpoliņu šķirnes āboli. Pa ziemu visi nebija apēsti. Jūlija sākumā vedu garām ekskursantu grupu, stāstīju par savu pagrabu un ābolu glabāšanu. Mans dēls uznesa no pagraba saglabājušos ābolu kasti, un viesi ar gardu muti apēda ābolus. Labi saglabājušies bija apmēram 75% ābolu.

Pēc tam, kad Aivars Balodis bija pabeidzis un publicējis savu darbu par Līgatnes pilsētas pagrabu alām, šo rakstu izlasīja Dzidra Tīmermane un teica, ka rakstā trūkst informācijas par vēl vienu pagrabu, kas izrakts krietni agrāk. Ieteicu viņai par to pastāstīt Aivaram Balodim. Tālāk jau par šo stāstījumu un pagraba apskates rezultātu:

„Izlasījusi rakstu par Līgatnes pagrabiem, Dzidra Tīmermane informēja, ka Līgatnes lejtecē viens pagrabs jau bijis izcirsts agrāk. Viņas radiniece Lutiņa savā laikā parādījusi pagrabu, kurš Līgatnes lejteces iezī izcirsts Grīvnieku mājas rentniekam. Viņai stāstīts, ka pagrabu esot izcirtuši pieci poļu viesstrādnieki, kuri būvējuši, jeb kā tai laikā teica, uzcirtuši vecākiem līgatniešiem zināmo Grīvnieku riju, kuru pēc Otrā pasaules kara pirmo Gaujmalas māju iedzīvotāji izmantojuši kā kūti. Pašreiz šo pagrabu apsaimniekojot Jānis Tormanis un Valdis Ančevskis un tajā uz sienām esot daudz ieskrāpētu uzrakstu...

Un tad 26. novembra vakarā Valdis Ančevskis man parādīja, kas ir aiz tā durvīm. Pagrabā izcirstas divas nišas, kuras pašreiz veido divus iekšējos pagrabus. Tiem bijušas iebūvētas katram arī savas durvis, kuras pašreiz gan sapuvušas un nišas stāv atvērtas. Pret ieeju izcirstais pagrabs ir 4,9 metri dziļš un 1,9 metri plats. Pēc līmeņa tas izcirsts slīpi uz leju, acīmredzot vadoties pēc ieža slāņu virziena, kuri iet tajā pat slīpumā. Tas laikam darīts, lai izvairītos no iespējamiem ieža slāņu nobrukumiem. Valdis savā laikā bijis sarunājis piestrādāt ģeodēzistus, kuri pagraba griestos izurbuši ap 3,6 m dziļu urbumu, kurā ievietota caurule labākai pagraba ventilācijai. No ieejas priekšas pa labi, izcirsta otra 4,7 metri dziļa niša – pagrabs. Šai nišai vidū uz abām pusēm iecirstas mazākas nišas. Varētu domāt, ka bijusi iecere uz upes pusi izbūvēt atsevišķu ieeju. Papildus nišas augšpusē jau ir izveidojusies atvere uz āru, pēc Valda teiktā, it kā ventilācijai. Pašreiz jaunā niša uz upes pusi ir aizpakota. Papildu nišās iebūvētie dzelzs stieņi vedina uz domām, ka nišas bijušas domātas kaut kā glabāšanai iekarot. Šajos pagrabos, kā jau tika stāstīts, tiešām ieskrāpēti daudz ieraksti. Pavirši ātrumā pārskatot redzami gadskaitļi: 1890., 1900., 1906., 1913., 1930., 1933., 1941., 1945., 1946., 1947. un 1962. Tātad laikā no 1890. līdz 1962. gadam pagrabs nav ticis izmantots un bijis atvērts, t.i., visiem pieejams. Viens ieraksts vēsta, ka apmeklētājs bijis no Raunas. Valdis domā, ka diez vai raksti varētu būt viltojumi, jo dažu vārdu rakstībā kā garumzīme izmantots „h" burts. Droši vien, ka tā, jo ar šāda veida sensācijas izraisošiem viltojumiem, līdzīgi kā ar meteorītu krāteriem, vairāk nodarbojas mūsdienās. Jāņem vērā arī tas, ka šo ierakstu ir samērā daudz, tātad tas būtu bijis stipri darbietilpīgs process. Šajos pagrabos uz pārziemošanu apmetušies arī sikspārņi.

Kā zināmu no hronikas, tad „Grīvniekus" 1873. gada 12. maijā par 5775 rubļiem nopirka Līgatnes papīrfabrika, jo bija sākušās domstarpības. „Grīvnieku" saimnieks sācis prasīt vairāk par Gaujas līča izmantošanu nekā agrāk bija vienojušies. Fabrika līci izmantojusi kā malkas laukumu. Pēc tam gan tūliņ Līgatnes papīrfabrika atkal māju un brīvās zemes iznomājusi par 275 rubļiem gadā. Grīvnieku ģimene, acīmredzot, šajā vietā māju nomājusi jau sen, jo, kā redzam, tad tikuši pie uzvārda pēc māju nosaukuma „Griwnek". Uzvārdi tagadējā Līgatnes pagastā doti 1826. gadā. Kā minējusi arī vēlākā Grīvnieku kalpotāja Lutiņa, tad pagrabs varētu būt izcirsts viņas dzimšanas laikā ap 1871. gadu. Tam varētu arī piekrist, jo maz ticams, ka Grīvnieks būtu cēlis riju pēc tam, kad šo māju ar zemi bija nopirkusi Līgatnes papīrfabrika. Šeit vēl var piezīmēt, ka vienu no pagraba velvē ieskrāpētiem gadskaitļiem var lasīt dažādi jo divi pēdējie cipari nav sevišķi izteikti. Tos var lasīt kā 1872., 1877. vai 1899. Ja tas ir 1872., tad tas varētu būt pagraba izciršanas gads. Nav precīzu ziņu cik ilgi vēl Grīvnieku ģimene nomājusi šo saimniecību, bet, ja var ticēt pagrabā redzamajiem ierakstiem, tad pagraba apsaimniekošana izbeigta pēc pārdesmit gadiem."

Vēl 15 pagrabu ir izcirsti Gaujas pamatkrasta un sāngravas iežos. Šie pagrabi tika izcirsti no 1967. līdz 1973. gadam, kad tur blakus esošajos laukos tika ierādīti dārziņi jauno Gaujasmalas māju iedzīvotājiem. Tā kā tie būvēti diezgan lielā steigā, tad daži nav izcirsti pietiekoši dziļi un cits pat nav pabeigts. Lai tiktu pie šiem pagrabiem, jākāpj dziļā gravā pa gravas nogāzē ierīkotiem pakāpieniem. Tie tikpat kā vairs netiek izmantoti.

Esmu centusies aprakstīt visas Līgatnes mākslīgi raktās pagrabu alas, daudzas esmu redzējusi dabā. Bet, sekojot pilsētnieku piemēram, diezgan daudz mākslīgi rakto pagrabu alu ir arī Līgatnes pagastā. Labi šīs pagastā mākslīgi raktās pagrabu alas un dabīgās alas ir apskatītas interneta portālā www.alas.lv, kura autors ir Indulis Krauze.

Pēc šī portāla datiem pavisam Latvijā ir 228 alas (neskaitot Līgatnes pagrabu alas): Kurzemē – 11, Latgalē – 3, Zemgalē – 1, Vidzemē – 213.

Vidzemē tās ir bijušajos rajonos: Alūksnes – 3, Cēsu – 105, Limbažu – 13, Ogres – 2, Rīgas – 62, Valmieras – 27, Aizkraukles –1.

Cēsu bijušajā rajonā pavisam – 105, tai skaitā: Cēsu pilsētā – 4, Līgatnes pilsētā – 2; Amatas novadā – 23, Liepas pagastā – 14, Priekuļu pagastā – 18, Raiskuma pagastā – 4, Stalbes pagastā – 1, Straupes pagastā – 5.

Par Līgatnes pilsētas dabīgajām alām jau rakstīju LNZ iepriekšējā numurā – Rīgas kalnā un Spriņģu iezī.

Tālāk par Līgatnes novada alām. Vispirms par alām pie Līgatnes upes.

1993. gadā Guntis Eniņš raksta: *„… Pie Zanderu kapiem ir dziļa nepilnu puskilometru gara, kanjonveidīga grava ar baltu smilšakmeņu klintīm. No šīs gravas kādu puskilometru uz augšu pa Līgatnes upi, iepretī Zanderu mājām Līgatnes senielejas milzīgās kraujas augšmalā ir unikālas Zanderu alas, kur 1968. gadā skolnieks Agris Puriņš atrada stalaktītus. Toreiz tas bija ģeologu aprindās vienreizējs notikums. Jo stalaktīti, lai gan pavisam nelieli, pilnīgi oficiāli tika atrasti, fotografēti un dokumentēti pirmo reizi Latvijā. Par Zanderu alu izcelšanos zinātnieki vēl strīdas. Šīs alas nav izveidojušās smilšakmeņos, bet gan dolomītos. Pavisam ir trīs alas – divas lielas un trešā pavisam maza, tikai 4 m gara ar 1 m augstiem griestiem. Nelieli, līdz 5 cm gari stalaktīti tika atrasti lielajās alās. Ieeja šajās alās šaura. Jālien uz vēdera pa dubļiem un dolomītu šķembām ar galvu uz leju, tad nokļūst samērā lielā telpā, kas atgādina tādu kā milzīgu šķīvi… Lai stalaktīti saglabātos un netiktu puišeļu izpostīti, tos uzmanīgi atdalīja no griestiem un nogādāja Latvijas Dabas muzejā, kur tie glabājas arī patlaban.*

Vēl jāpiebilst, ka līgatnietis, autodidakts Teodors Kamšs, Līgatnes apkārtnē visā savā mūža laikā bija savācis unikālu fosiliju kolekciju. Pēc viņa nāves šī milzīgā pārakmeņojumu kolekcija kā lielākais dārgums tagad glabājas Latvijas Dabas muzejā."

Patlaban šīs alas atrodas Zanderu saimnieka privātīpašumā un nav brīvi apmeklējamas. Pirms vairākiem gadiem man bija iespēja no malas pasakatīties uz šīm alām, jo gāju kopā ar

turpinājums 6. lpp.

turpinājums no 5. lpp.

dēlu pārgājienā no „Zanderiem" pāri Līgatnes upei uz Ķempju dzirnavām.

Ir vēl vairākas alas pie Līgatnes upes:

Grantskalnu ala – dolomītu ala Līgatnes upes kreisā krasta nogāzē, augšpus Ķempju dzirnavām, ~ 200 m uz austrumiem no „Jaunbērziņu" mājām. Ala dabīgi veidojusies, jo zem alas izplūst avots.

Kazu ala – savdabīgas izcelsmes smilšakmens ala ar dolomīta griestiem. Līgatnes upes labā krasta sāngravā, ~ 1 km augšpus Ķempju dzirnavām. Plaša ala ar smilšu un dolomīta bluķu nobrukumiem un interesantu sāneju.

Lejasškaparu ala – dolomīta ala Līgatnes upes kreisajā krastā, lejpus „Lejasškaparu" mājām, ~ 0,5 km augšpus Ķempju dzirnavām. Mākslīgi veidota ala, acīmredzot laužot dolomītus. 2005. gadā alu atklāja un atraka I. Jurģītis.

Visendorfa ala. 2006. gadā Indulis Krauze kopā ar Imantu Jurģīti uzsāka Visendorfa dolomīta alas atrakšanu pie Līgatnes upes. Tā ir neliela ala dolomītos (zem dolomīta slāņkopām?) Līgatnes upes kreisajā krastā, lejpus dzelzceļa, iepretī Paltmales kapiem, brikšņos (aizaugušā izcirtumā). Ala zema, aizbirusi, dziļums 3,5 m, pagaidām tajā varēja ielīst līdz 2 m. Netālu vēl vairāki caurumi dolomītos, kuros agrāk it kā varētu ielīst.

Alas pie Gaujas:

Gančausku pagrabi – 2 mākslīgi smilšakmenī cirsti pagrabi Gaujas pamatkrasta nogāzē iepretī „Gančauskām", ~ 0,5 km lejpus Tildurgas ietekas Gaujā.

Līgoņu ala, saukta arī Līgotņu ala -- Gaujas kreisā pamatkrastā Tītmaņu iezī, lejpus „Tītmaņiem". Sarkanīgā smilšakmens ala atrodas samērā augstu virs vecupes, Tītmaņu ieža vidusdaļā. Ala nosaukumu ieguvusi pēc nostāsta, kas vēsta, ka 1905. gada nemieru laikā tajā slēpušies vairāki vietējie iedzīvotāji, kuri vēlāk alā sākuši svinēt Līgo svētkus.

Tītmaņu ala, saukta arī Tītmaņieža mazā ala – Tītmaņu iezī nedaudz augšpus Līgoņu alas. „Tītmaņu" pagrabs – mākslīgi izcirsts smilšakmens pagrabs Gaujas pamatkrasta sāngravā iepretim „Tītmaņiem".

„Muižnieku" pagrabi un kartupeļu bedres – smilšakmenī mākslīgi izcirsti pagrabi un kartupeļu bedres Gaujas un Vildogas pamatkrastu sadurē, augšpus Vildogas ietekas pie „Muižniekiem". Vairākos pagrabos agrāk bijusi konstatēta alu spulgsūna.

4 pagrabi (kartupeļu bedres) atrodas smilšakmens paliksnē ceļa malā no „Upesmuižniekiem" uz „Vecandrijāņiem", viens – pie Vildogas upes, pirmajā terasē.

Alas pie Tildurgas:

Dagnes ala, saukta arī Sūruma, Gančausku ala – Gaujas kreisā krasta pietekas Tildurgas (Liepustrauta) kreisajā krastā, ~ 100 m pirms ietekas Gaujā un 0,5 km lejpus Vildogas ietekas Gaujā.

Tildurgas alas, sauktas arī Liepustrauta alas – 2 nelielas smilšakmens alas Gaujas kreisās pietekas Tildurgas (Liepustrauta) labajā krastā, nedaudz augšpus Dagnes alas. Tildurgas lielākā ala atrodas augstāk par strautu, kanjona sākumā, bet mazākā ala – lejāk kanjoņā.

Alas pie Vildogas upes un tās pietekām:

Ķauzeru ala – labirintveidīga smilšakmens ala Vildogas labā krasta klintī, nedaudz lejpus „Ķauzeru" mājām, ~ 1 km augšpus Ratnieku-Vēveru ceļa tilta.

Ķillaskalna pagrabs – Vildogas kreisajā krastā, ~ 200 m lejpus Nurmižu – Līgatnes ceļa, gaišajā smilšakmenī mākslīgi cirsts pagrabs ar 2 šaurām ieejām. Šaura zema eja pagrabu savieno ar vēl vienu cilindrisku telpu 1,5 m diametrā.

Ramas strauta ala – Ala gaišā irdenā smilšakmenī ar šauru eju uz ZR no Augšlīgatnes, Vildogas labā krasta pietekas Ramas strauta labajā krastā.

Ratnieku Krāčupītes ala – Vildogas kreisās pietekas Krāčupītes un Vildogas pamatkrasta sadures klintī pie Ratniekiem, Krāčupītes labā krasta augšmalā. Iespējams, kādreiz smilšakmenī mākslīgi izcirsta vai vismaz apdarināta ala, kura šobrīd tikai rāpojama.

Ratnieku labirints – vairāku nelielu smilšakmens alu labirints ar 3 ieejām Vildogas kreisās sāngravas – Ratnieku gravas – un tās labās sāngravas sadurē.

Struņķu ala – ala gaišā irdenā smilšakmenī Vildogas labā krasta kanjonveida sāngravā, uz DR no "Struņķiem", augšpus Nurmižu – Līgatnes ceļa, iepretī bij. Ķillaskrogam. Šīs alas vidusdaļā agrāk bijis līdz 30 cm dziļš ezeriņš.

Gaujas kreisā krasta Lielmeža strauta augšteces klintīs augšpus Līgatnes dabas takām. Smilšakmens klintī ir 3 mākslīgi izcirsti pagrabi, no kuriem 2 ir nodēvēti par Nif-Nifa un Naf-Nafa pagrabiem.

Līgatnes Mežāru ala. Apmēram 3 m gara smilšakmens ala ar avotu Gaujas kreisā krasta pietekas – Lielmeža strauta – sāngravā pie Līgatnes pag. „Mežārēm". Netālu arī mākslīgi smilšakmenī cirsts apļveida formas pagrabs (slēptuve) ~ 2,5 m diametrā. Pagrabā aptuveni 100 gadu veci iegrebumi.

Skaļupes Ellītes grava, saukta arī par Elles vārtiem. Gaišā smilšakmens ala apmēram 1,5 km uz austrumiem no Līgatnes pilsētas, Skaļupes kreisās sāngravas – Elles gravas – labajā nogāzē. No alas izplūst avots. Ala sākas ar skaistu, gotiskās formās izveidojušos portālu, kura platums 3,5 m, augstums 3,6 m, bet alas garums 8,5 m. Ellītes gravā ir vēl 3 nelielas (2 – 3 m dziļas dabīgas alas, kā arī viena mākslīgi veidota smilšakmens ala. Tikai viena problēma – tā ir ļoti grūti pieejama, kā raksta Guntis Eniņš. Ellītes grava savu nosaukumu dabūjusi tādēļ, ka tur kādreiz iegāzusies kungu kariete, jo tur gājis sens ceļš no Līgatnes uz Ieriķiem, kā man stāstīja sens līgatnietis, kura dzimta netālajās mājās „Dravantos" dzīvojusi. Māja tagad nodegusi un nav atjaunota.

(Turpinājums sekos)

Jaunāko klašu skolēni mācās dabā

Atbalstot Eiropas sporta nedēļu, Jauno Līderu vidusskolas 1. klase 9. oktobrī devās iepazīt Līgatni. Pārgājiena galamērķis bija Cepurkalns. Noklausījušies teiku par Cepurkalna rašanos un veicot dažādus uzdevumus mežā, pirmklasnieki noslēpumaino kalnu atrada un tā virsotni iekaroja skriešus. Mājupceļā Pavāru mājas laipnais saimnieks izrādīja bērniem Dabas vērotāju dārza piedāvātās iespējas.

2. klase pārgājienā.

2. klases skolēniem bija jāveic šķēršļiem bagāts maršruts gar Līgatnes upītes labo krastu, vienlaikus izpildot darba lapas par augiem rudenī. Pārgājienā gūtās zināšanas tiks izmantotas dabaszinību un latviešu valodas stundās.

Dabas vērotāju dārzā.

3. klases skolēni pieveica daļu no Mežonīgās takas, pārvarot dabas liktos šķēršļus Līgatnes upītes krastā – kritušos kokus, dubļus, paugurus un brikšņus. Bērni varēja papriecāties arī par skaistajām dabas ainavām, kas pavērās no Līgatnes pilskalna.

4. klase divarpus stundās nosoļoja 9,5 km, apskatot Mežonīgo taku gar Līgatnes upītes krastu un izpētot smilšakmens iežus un avotu darbību, uzkāpjot Cepurkalnā un izložņājot Remdenkalna alas. Paši ceturtie teica: „Kaut pastaiga būtu bijusi garāka un tādā varētu doties katru dienu!" Ir tik jauki būt kopā, ne tikai skolas solos sēžot!

Jauno līderu vidusskolas direktore **Saiva Vītola**

Katru dienu pa diedziņam, dzīparam, un tu skaties – mūžs sakrājies tā!

Lizete Viņķele un Dzintra Skujiņa pie saviem darbiem.

Izstādes apmeklētājas aplūko TLMS „Līgatne" dalībnieču veikumu.

1. oktobrī Līgatnes kultūras namā tika atklāta tautas lietišķās mākslas studijas „Līgatne" dalībnieču Lizetes Viņķeles un Dzintras Skujiņas darbu izstāde.

Izstāde līdz 27. novembrim aplūkojama Līgatnes kultūras namā, Spriņģu ielā 4.

Šķirosim atbildīgi!

Jauno līderu vidusskolai ir izveidojusies laba sadarbība ar mācību centru „Urda", kur katra apmeklējuma laikā var uzzināt daudz ko ikdienas dzīvē noderīgu. 3. un 4. klases skolēni 13. oktobrī „Urdā" darbojās aktivitātēs par atkritumu šķirošanu. Lai gan šķiet, ka tēma ir ļoti zināma un vairākkārt pārrunāta, tomēr bērni saprata, ka ir jābūt uzmanīgiem un atbildīgiem, lai nekļūdītos pie konteineriem un samazinātu ikdienas atkritumu apjomu. Nodarbību vadītājas parādīja lietas, ko var izgatavot no pārstrādātajām izejvielām. Interesanti bija pašiem liet sveces no sveču pārpalikumiem.

Pasākums notika ESF projekta Nr. 8.3.2.2./16/I/001 „Atbalsts izglītojamo individuālo kompetenču attīstībai" ietvaros.

Jauno līderu vidusskolas direktore **Saiva Vītola**

Līgatnes Mūzikas un mākslas skolas aktualitātes oktobrī

2020./2021. mācību gada septembrī un oktobra pirmajā pusē norisinājās klātienes mācību process Līgatnes Mūzikas un mākslas skolā. Audzēkņi, pedagogi un vecāki šajā laikā ir adaptējušies mācību procesa organizācijas plānam – ir izkristalizējušies gan individuālie, gan grupu, gan kolektīvās mūzicēšanas, gan vizuāli plastiskās mākslas stundu saraksti. Esam centušies saskaņot mācību stundas ar LMMS audzēkņu vispārizglītojošām skolām, noregulēt skolēnu autobusa grafiku atbilstoši mācību procesa īstenošanas vajadzībām. Oktobra otrajā nedēļā saskaņā ar skolas mācību darba plānu norisinājās tehniskā ieskaite visās mūzikas izglītības programmās, kurās audzēkņi atrādīja savas tehniskās prasmes rādīja instrumenta pārvaldīšanā. Šis komponents mācību procesa ietvaros ir ārkārtīgi nozīmīgs un svarīgs, jo instrumenta tehniskās varēšanas pilnveidošana ir viens no stūrakmeņiem, lai pilnvērtīgi un izteiksmīgi atklātu skaņdarbu muzikālo raksturu un temperamentu, lai nošu tekstā rakstītās notis iedzīvinātu dinamiskās, virtuozās, kontrastējošās skaņu virāžās.

LMMS jaunāko klašu koris.

Noslēdzies Bauskas Mūzikas un mākslas skolas organizētais vizuālās mākslas konkurss „PILS. SĒTA. PILSĒTA", kurā mākslas skolu audzēkņi iepazīstināja ar savas tuvākās apkārtnes daudzveidību un skaistumu, zīmējot un gleznojot plenērā. Līgatnes Mūzikas un mākslas skolas audzēkņi piedalījās šajā konkursā, iesūtot savus darbus, kuri radās plenēra laikā 2020. gada 18. un 19. augustā pārceltās „zaļās prakses" ietvaros. Konkursa tēma šajā gadā bija „Pagalms". Vizuāli plastiskās nodaļas **2. klases audzēkne Elza Gailīte ieguva** II vietu vecuma grupā 8 – 10 gadi, savukārt **5. klases audzēkne Anna Leilande ieguva atzinību.** Esam lepni par mūsu audzēkņiem, par viņu sniegumu šajā konkursā. Pateicība skolotājai Ievai Pastarei un Ingūnai Briedei par ieguldījumu dalībai konkursā.

2020. gada 14. un 15. oktobrī Līgatnes Mūzikas un mākslas skolā norisinājās audzēkņu rudens sezonas koncertieraksts. Koncerts tika ierakstīts bez skatītāju klātbūtnes un tiks nodots klausītāju un vecāku vērtējumam skolēnu brīvlaika nedēļā. Šāds koncertieraksts bija lieliska iespēja jaunajiem mākslinieciem izbaudīt koncertieraksta atmosfēru ar mikrofoniem, gaismām un citu nepieciešamo tehnisko aprīkojumu. Tā ir pieredze, kādu var iegūt tikai praktiskā procesa gaitā un norisē, piedaloties un izjūtot to auru, kāda virmo šāda koncertieraksta laikā. Vēlamies atzīmēt šī ieraksta dalībniekus: 2. čella klases audzēknis Teodors Kalniņš atskaņoja S. Lī „Etīdi", 2. čella klases audzēkne Emīlija Martinsone ieskaņoja M. Kreina „Dzeguzi", 6. klavieru klases audzēkne Megija Nikola Barovska demonstrēja K. Černi „Etīdi in C-dur", 3. klavieru klases audzēkne Viktorija Gavare nodeva klausītāju vērtējumam L. Šittes „Etīdi in d-moll", 3. klavierspēles klases audzēknis Viestards Klints atskaņoja K. Černi „Etīdi in G dur", 6. klavierspēles klases audzēkne Sofija Mironova ierakstīja F. Burgmilera „Balādi", 2. flautas klases audzēkne Melānija Gulbe nodemonstrēja „Etīdi", 5. vijoles spēles klases audzēkne Evelīna Gulbe atskaņoja „Sarkano sarafānu", 5. klases akordeona spēles audzēknis Rūdolfs Melnis ieskandināja koncertierakstu ar A. Vassena „Valsi- Graciella", 4. trombona klases audzēknis atskaņoja V. A. Mocarta „Mini rondo", 1. klavierspēles klases audzēkne Justīne Gradovska atskaņoja čehu tautas dziesmu „Janiček", 1. klases duets Vidaga Bināne un Anna Stumbure (vijole un čells) apvienojās V. A. Mocarta „Allegretto", jaunāko klašu koris iedziedāja latviešu tautas dziesmu „Skaista mana tēva sēta", bet vecāko klašu ansamblis D. Rijnieka „Tautasdziesmu". Skolotāji Vineta Golubkova, Līga Ruciņa un Kaspars Gulbis ieskaņoja tematisku šī brīža U. Stabulnieka skaņdarbu „Tik un tā" („Nāk rudens apgleznot Latviju"). Paldies pedagogiem, koncertmeistarei un vecākiem par atsaucību šī mazā projektiņa īstenošanas gaitā. Īpašs paldies ierakstu un video speciālistam Kasparam Ruciņam, kurš šo visu iemūžināja un samontēja.

Audzēkņu rudens brīvdienas ir no 2020. gada 19. oktobra līdz 2020. gada 23. oktobrim.

Diemžēl pēc rudens brīvdienām būsim spiesti mainīt mācību procesa organizācijas plānu Līgatnes Mūzikas un mākslas skolā. 2020. gada 13. oktobra grozījumi 2020. gada 9. jūnija Ministru kabineta noteikumos Nr. 360 „Epidemioloģiskās drošības pasākumi Covid-19 infekcijas izplatības ierobežošanai" paredz, ka no 17. oktobra līdz 6. novembrim profesionālās ievirzes izglītības process klātienē varēs notikt tikai individuālajām nodarbībām. Grupu stundas un kolektīvās muzicēšanas varēs notikt tikai attālināti. Interešu izglītības darbība (mūzikas un mākslas studija) pilnībā jāpārtrauc laika posmā no 17. oktobra līdz 6. novembrim. Par mācību procesa organizāciju Līgatnes Mūzikas un mākslas skolā pēc rudens brīvlaika tiks ziņots skolas e-klasē, skolas audzēkņu vecāku *WhatsApp* sarakstē, gan personiski sazinoties ar audzēkņiem un viņu vecākiem.

Veselību, sapratni un pacietību vēlot, laikā, kad mums atkal jāievēro strikti distancēšanās pasākumi infekcijas izplatības ierobežošanai. Lai krāsainais rudens sniedz mums nepieciešamo iedvesmu katrai jaunai dienai!

Kaspars Gulbis,
Līgatnes Mūzikas un mākslas skolas direktors

Eiropas brīvprātīgā darba veicēji turpina iepazīt Latviju un Līgatni

Jaunatnes starptautisko programmu aģentūra

EIROPAS SAVIENĪBA
EIROPA INVESTĒ LAUKU APVIDOS
Eiropas Lauksaimniecības fonds lauku attīstībai

Šajā mācību gadā Augšlīgatnes bērnudārzā „Zvaniņi" brīvprātīgo darbu veic divas jaunietes – Ija Artmeladze (Ia Artmeladze) no Gruzijas un Ana Kaseresa Garsija (Ana Cáceres García) no Spānijas. Abas jaunietes piedalās bērnudārza darbā, īstenojot projektu „100 vārdi par Eiropu" (2019-3-LV02-ESC11-002815), kura mērķis ir sniegt bērniem un vietējiem iedzīvotājiem zināšanas par Eiropu un citām kultūrām, attīstīt svešvalodu zināšanas, iepazīt dažādas tradīcijas un stiprināt toleranci.

Ana ar bērniem. Agneses Gulbes foto.

Ana kopā ar bērniem. Agneses Gulbes foto.

Ija Artmeladze ikdienā darbojas ar 3 – 4 gadus veciem bērniem un organizē viņiem dažādas nodarbības angļu valodā. Brīvprātīgajai ļoti patīk veidot dažādas lietas no papīra, plastmasas, auduma un dabas materiāliem – viņa ir izveidojusi dažādas dekorācijas, spēles, kas palīdz bērniem iepazīt jaunas lietas. Ija ir ļoti atsaucīga un iesaistās iestādes ikdienas darbos. Kopā ar bērnudārza audzinātājām Agnesi Gulbi un Zani Vīksniņu, tētiem un bērniem pavasarī tika izveidotas kultūraugu dobes. Ija mācījās sēt un stādīt Latvijai raksturīgos augus. Vasarā un rudenī kopā ar bērniem viņai bija iespēja nogaršot izaudzēto. Šobrīd ar bērnudārza atbalstu un brīvprātīgās palīdzību top āra spēļu virtuve. Ijai arī ļoti patīk piedalīties kopīgos bērnudārza pasākumos un iepazīt Latviju. Ija ir ļoti sadraudzējusies ar Pūcīšu grupas bērniem, jo viņas ikdiena galvenokārt paiet šajā grupā. Kopīgi darbojoties, tiek veikti eksperimenti, skatītas grāmatas, spēlētas spēles. Bērni jau angļu valodā apguvuši krāsu nosaukumus un prot angliski nosaukt augļus un dārzeņus, sāk saprast vienkāršus jautājumus.

Ana Kaseresa Garsija uzsāka brīvprātīgo darbu septembrī. Viņa ir profesionāla flamenko dejotāja un 10 gadus strādājusi ar bērniem Madrides skolā. Ana mūsu iestādē darbojas ar 6 –7 gadus veciem bērniem, piedalās ikdienas mācību darbā, sadzīvē, kā arī angļu valodas un latviešu tautas deju apmācību nodarbībās. Ana kopā ar grupas bērniem labprāt dodas mācību ekskursijās un ļoti vēlas apgūt latviešu valodu. Bērni viņai ir lieli palīgi, un mācīšanās ir abpusēja. Viņa ir izveidojusi bērniem dažādas spēles par Spāniju, lai veicinātu zinātkāri par viņas mītnes zemi. Patlaban Ana ir ļoti priecīga būt Latvijā, kur situācija saistībā ar Covid infekciju nav tik kritiska kā mājās. Brīvajā laikā Ana apgūst latviešu tautiskās dejas kolektīvā „Zeperi", aktīvi mācās latviešu valodu un iepazīst Latviju.

Eiropas brīvprātīgā darba aktivitātes Augšlīgatnes bērnudārzs „Zvaniņi" īsteno sadarbībā ar biedrību „AfterEffect". Projekts ir Eiropas Solidaritātes korpusa iniciatīva jauniešiem vecumā no 18 līdz 30 gadiem, kura ietvaros var veikt brīvprātīgo darbu dažādās Eiropas valstīs. Projekta ietvaros jaunieši saņem dienasnaudu un līdzekļus dzīvošanai un aktivitātēm, kā arī atbalstu svešvalodas apguvei. Iesaistoties brīvprātīgā darbā citā valstī, jaunieši var iegūt zināšanas, attīstīt dažādas prasmes un kompetences, kā arī iepazīt citas valsts kultūru plašākā nozīmē. Eiropas Solidaritātes korpusa projektu mērķis ir veicināt jauniešu solidaritāti un pilsonisko atbildību, ļaujot viņiem iesaistīties kopienas darbā, palīdzēt un veikt aktivitātes, lai uzlabotu vietējās sabiedrības dzīves kvalitāti. Vairāk informācijas var atrast Jaunatnes Starptautisko programmu aģentūras mājaslapā www.jaunatne.gov.lv.

Projekts „100 vārdi par Eiropu" tiek finansēts ar Eiropas Komisijas Eiropas Solidaritātes korpusa, kuru Latvijā administrē Jaunatnes starptautisko programmu aģentūra, atbalstu. Šī publikācija atspoguļo vienīgi autora uzskatus, un Komisijai nevar uzlikt atbildību par tajā ietvertās informācijas jebkuru iespējamo izlietojumu.

Sagatavoja metodiķe
Silvija Rijniece,

11. novembris
Lāčplēša diena

Plkst. **17:00** Līgatne /ap dīķi/
Svecīšu gaismas instalācija "**Latvijai**"

Plkst. **18:00** Augšlīgatne
Lāpu gājiens un piemiņas brīdis Paltmales kapos

18. novembris
Latvijas Republikas Neatkarības diena
Līgatnes kultūras nams /Spriņģu iela 4, Līgatne/

13:00 Līgatnes Gada cilvēka godināšana.
Svētku koncertprogramma ar māksliniekiem
G. Gelgote /soprāns/, G. Gelgotas /flauta/,
A. Kuzmane /klavieres/

19:00 Grupas "**Dziļi violets**" koncerts
"Kāpēc man dziedāt svešu dziesmu?!"

20:50 Svētku uguņošana

Izsole

Līgatnes novada pašvaldība pārdod atklātā mutiskā izsolē ar augšupejošu soli nekustamo īpašumu – dzīvokli: Pīlādžu ielā 7-16, Augšlīgatnē, Līgatnes pagastā, Līgatnes novadā, kad. Nr. 42629000523, 41,6 m² ar nosacīto cenu EUR 8 700,00.

Izsole notiks 2020. gada 3. novembrī plkst. 10.00 Augšlīgatnes kultūras nama telpās Nītaures ielā 6, Augšlīgatnē, Līgatnes pagastā, Līgatnes novadā.

Dokumenti dalībai izsolē jāiesniedz darba dienās, laikā no plkst. 8.00 līdz 12.00 un no plkst. 13.00 līdz 15.00 (trešdienās līdz plkst. 18.00) Līgatnes pagasta pārvaldē Nītaures ielā 6, Augšlīgatnē, Līgatnes pagastā (ligatnes.pagasts@ligatne.lv) līdz 2020. gada 2. novembrim.

Lai piedalītos izsolē, jāiemaksā nodrošinājuma nauda 10% apmērā no nosacītās cenas. Ar izsoles noteikumiem var iepazīties Līgatnes novada pašvaldības mājaslapā www.ligatne.lv. Tālrunis uzziņām 29181845.

Pasākumi Līgatnes novadā

22. oktobrī plkst. 19.00 Augšlīgatnes kultūras namā
Cikla „Latviešu dziesminieki Līgatnē" pirmais koncerts: Tikšanās ar dziesminieci Antu Eņģeli
Biļetes: www.bilesuserviss.lv vai Līgatnes novada kasēs
23. oktobrī plkst. 14.00 –17.30 *Zeit Cafe*
sadarbībā ar Bērnu paliatīvās aprūpes biedrību
Saruna „Uzbūvēt jaunu tiltu, kad izsapņotais brūk vai ir sabrucis"
24. oktobrī plkst. 18.00 un 20.30 *Zeit Cafe* **„Latvian Voices" koncerts.**
27. oktobrī plkst. 18.00 Augšlīgatnes kultūras namā
Seminārs „Cik daudz patstāvības bērnam nepieciešams"
29. oktobrī plkst. 20.00 *Zeit Cafe* **Stāstnieku vakariņas: Kārlis Kazāks un Anatolijs Kreipāns.**
30. oktobrī plkst. 20.00 *Zeit Cafe* **Mūzikas vakars: Baiba Bite**
31. oktobrī plkst. 16.00 *Zeit Cafe* **Andrejs Osokins aicina: Petrs Višņausks un Aleksandra Žvirblīte.** *Biļetes: 10 eiro*
31. oktobrī plkst. 20.00 *Zeit Cafe* **Ilūziju teātris „Triki pieaugušajiem" 16+**
1. novembrī plkst. 14.00 *Zeit Cafe* **Andrejs Osokins aicina: Petrs Višņausks un Aleksandra Žvirblīte.** *Biļetes: 10 eiro*
11. novembrī plkst. 17.00 Lāčplēša dienas pasākums Līgatnes centrā.
Plkst. 18.00 Lāpu gājiens un piemiņas brīdis Paltmales kapos
18. novembrī Līgatnes kultūras namā
plkst. 13.00 Līgatnes Gada cilvēka godināšana; Svētku koncertprogramma ar Guntas Gelgotes /soprāns/, Gedimina Gelgota /flauta/ un Aijas Kuzmanes /klavieres/ piedalīšanos
plkst. 19.00 Grupas „Dziļi violets" koncerts „Kāpēc man dziedāt svešu dziesmu?"
plkst. 20.50 Svētku uguņošana

Izstādes:
Līgatnes kultūras namā
līdz 27. novembrim L. Viņķeles un Dz. Skujiņas darbu izstāde „Katru dienu pa diedziņam, dzīparam, un tu skaties – mūžs sakrājies tā"
līdz 29. novembrim Aldoņa Cīruļa gleznu izstāde „4 gadalaiki"
Augšlīgatnes kultūras namā
no 2. novembra līdz 30. decembrim Skrīveru tekstilstudijas „Putnukalns" izstāde „Putni"
Zeit Mākslas telpā
līdz 30. oktobrim fotoizstāde „Sapņu tilti"
Sīkāka informācija www.ligatne.lv

Pamatojoties uz Līgatnes novada domes rīkojumu Nr. D4-1.7/2071 „Par darba organizāciju saistībā ar COVID-19",
Neformālās izglītības centra brīvā laika istaba Augšlīgatnē, Nītaures ielā 4, slēgta līdz 2020. gada 6. novembrim.

Es Tevi meklēju, kam visi vārdi lieki,
Vien acīs dvēsele kā puķē rasa mirdz.
Tie īsti saprotas, kas klusēdami tiekas,
Kam lūpas nerunā, bet runā sirds.

Septembrī Līgatnes novada Dzimtsarakstu nodaļā jāvārdu teica:

Kārlis un Dace
Agris un Līga
Artis un Menarda
Viktors un Ineta

Ķempju evaņģēliski luteriskajā draudzē

Artis un Simona

Sveicam jaunās ģimenes!

Tuvs cilvēks neaiziet,
Viņš tikai pārstāj līdzās būt.

Septembrī mūžībā aizgājuši

Ēriks Liniņš – 12. septembrī
Ero Kangro – 14. septembrī
Jānis Pētersons – 26. septembrī

Izsakām līdzjūtību tuviniekiem!

"Līgatnes Novada Ziņu" e-pasta adrese: ligatnes.zinas@gmail.com. Par publicētajiem faktiem un uzskatiem, personu un vietvārdu pareizu atspoguļojumu atbild rakstu autori. Līgatnes novada domes viedoklis ne vienmēr saskan ar rakstu autoru viedokli. Aicinām arī novada iedzīvotājus kļūt par avīzes veidotājiem, iesniedzot aprakstus par interesantiem cilvēkiem, notikumiem, faktiem un citu aktuālu informāciju. „Līgatnes Novada Ziņu" izdevumu, kas iznāk vienu reizi mēnesī, elektroniski var apskatīt Līgatnes novada mājaslapā www.ligatne.lv.

Iespiests: SIA „Erante"

Nākamais „Līgatnes Novada Ziņu" izdevums iznāks 2020. gada 11. novembrī